

SAVOIE

DES AMÉLIORATIONS CLAIRES POUR L'ARTISANAT SAVOYARD QUI RESTE, MALGRE TOUT, PEU CONFIANT EN L'AVENIR

Le rebond engagé au 3^{ème} trimestre 2013 se constate sur les entreprises artisanales savoyardes même s'il faut atténuer le constat selon les secteurs d'activité

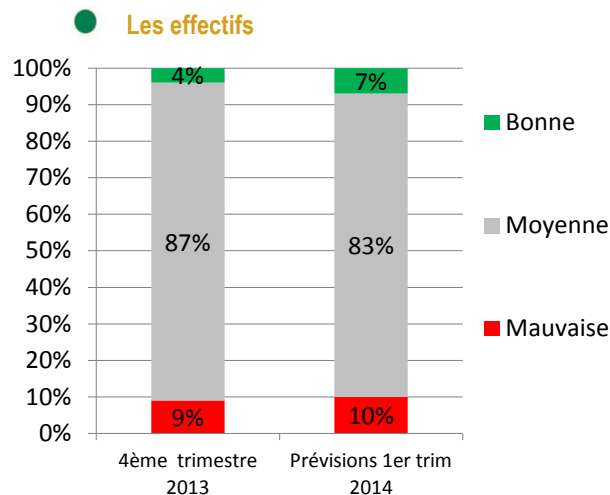
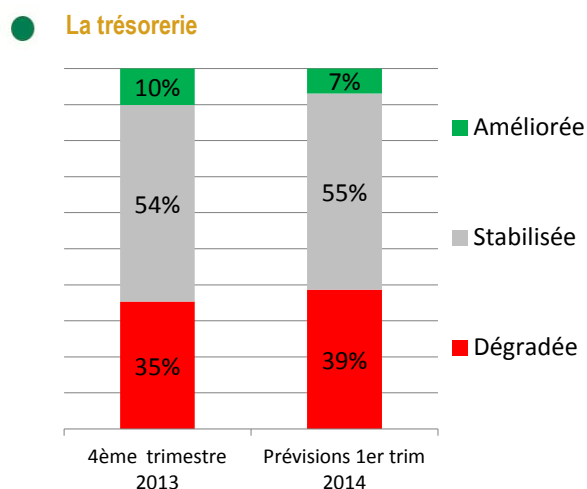
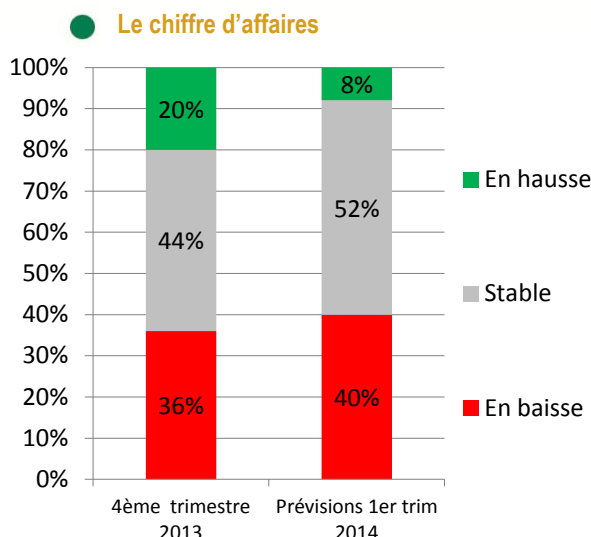
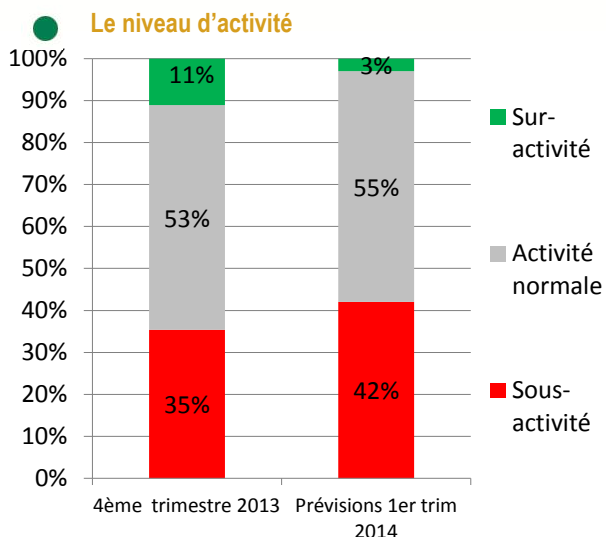

La reprise de l'activité constatée au trimestre précédent s'est confirmée en fin d'année 2013 : le niveau des chiffres d'affaires (CA) s'est nettement amélioré ce qui découle sur des prévisions d'embauche plus importantes même s'il convient de relativiser au vu de la situation économique dégradée depuis 5 ans.

L'augmentation du CA des entreprises artisanales trouve son

explication dans l'arrivée de nouveaux clients (74% des répondants) et le phénomène de saisonnalité (37%).

23% des entreprises déclarent avoir investi au cours de ce dernier trimestre de 2013 ; à contrario, 87% ne souhaitent pas investir début 2014. Ce paramètre, associé au maintien fragile de la trésorerie des entreprises, incite à minimiser une éventuelle reprise économique.

ACTIVITE :

L'activité alimentaire affiche une **bonne santé** au cours du dernier trimestre 2013 avec une **augmentation importante** de l'activité qui se traduit, pour 37% des entreprises, par une **croissance de leur CA**, par une **légère amélioration de la trésorerie** (63% ont au moins stabilisé leur trésorerie, même si les prévisions restent mitigées sur ce point) et par le **maintien des effectifs actuels** (aucune entreprise déclare avoir licencié et aucune ne pense le faire au cours du premier trimestre 2014).

Le **secteur des services** continue dans la **morosité économique** : près de la moitié (49%) déclarent être en **sous-activité**. Elles sont 44% à avoir vu leur **CA chuter**, chute notamment due à la **perte de clients** (50%), à l'**augmentation de la concurrence** (31%) et à la **saisonnalité** (31%).

44% d'entre elles ont vu leur **trésorerie se détériorer**, elles sont 43% à prévoir une nouvelle **dégradation de leur trésorerie**. Ceci a un effet sur les investissements de ces entreprises : 22% **seulement ont investi** et 90% **n'envisagent pas de le faire** au cours du 1^{er} trimestre 2014. L'impact sur les **effectifs** se traduit par un **maintien relatif** (9% ont licencié, 7% pensent le faire et autant souhaitent embaucher).

ALIMENTAIRE

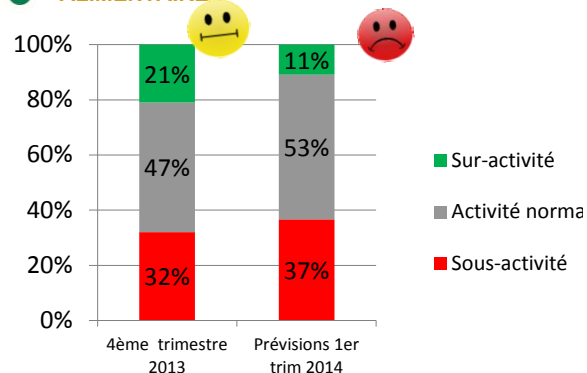

SERVICES

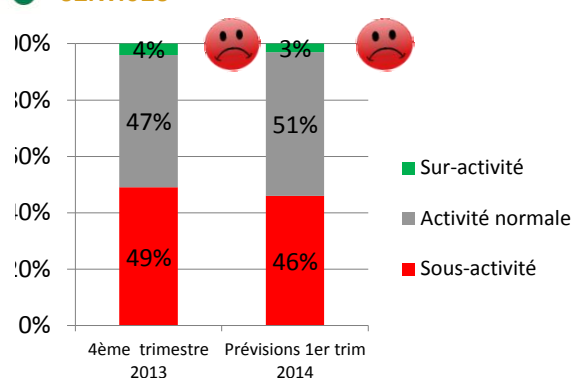

Le 4^{ème} trimestre 2013 est marqué par une **nette amélioration** de la situation économique des **entreprises du bâtiment** : activité correcte (21% seulement ont été en sous-activité), 20% ont vu leur **CA augmenter**, 72% ont, au moins, **préservé leur trésorerie**.

Le **revers de la médaille** est la **dégradation de la trésorerie** pour encore 28% des entreprises ayant pour causes principales : la **baisse de l'activité** (62%), des **prix de vente trop faibles** (52%) et l'**augmentation des délais de paiement** (48%).

Concernant les **effectifs** du secteur, la tendance n'est **pas forcément à leur progression** : 13% des entreprises ont licencié et 16% envisagent de le faire au cours du prochain trimestre.

La situation des entreprises du secteur de la fabrication reste préoccupante. 43% des entreprises s'estiment en **sous-activité** économique, elles sont 52% à **prévoir** cette situation au prochain trimestre.

L'**augmentation du CA**, pour seulement 22% d'entre elles, provient à 80% de l'**arrivée de nouveaux clients**.

La **trésorerie des entreprises reste fragile**, 39% des entreprises prévoient une **dégradation** de celle-ci début 2014.

Ces difficultés se traduisent par une **dynamique de l'emploi au point mort** puisque 91% des entreprises ont stabilisé leurs effectifs, elles sont 18% à prévoir des **réductions** de celui-ci au prochain trimestre contre 9% au dernier trimestre de 2013.

BATIMENT

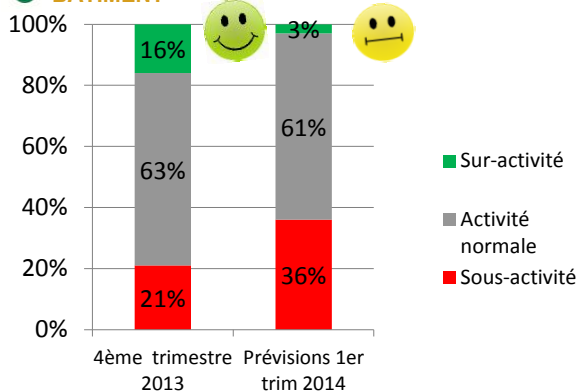

FABRICATION

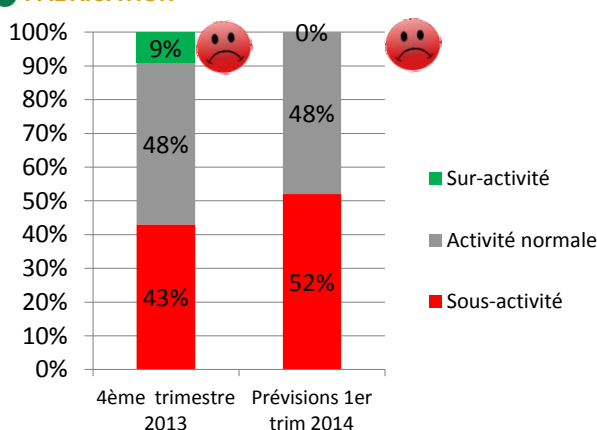

L'investissement des entreprises artisanales de Savoie

La conjoncture économique en 2013 n'a pas laissé le loisir aux entreprises artisanales d'investir massivement. Les chefs d'entreprise ont **privilegié l'investissement « contraint »** : la majorité (31%) a simplement renouvelé ses équipements. Ils sont la **même proportion (25%)** à déclarer avoir **investi dans du nouveau matériel** ou équipement qu'à **n'avoir pas du tout investi**. Pour ces derniers, les raisons évoquées sont : l'**absence de projets** (50%), le **manque de fonds propres** (42%) et le **trop plein d'incertitudes** (35%).

68% des chefs d'entreprise **prévoient d'investir en 2014**, essentiellement pour renouveler leur matériel (22%). 38% envisagent de recourir à un **prêt bancaire** pour le financer, 24% pensent le faire par leurs **fonds propres**.

Pour plus d'info www.cma-savoie.fr

METHODOLOGIE

Le réseau des Chambres de Métiers et de l'Artisanat de Rhône-Alpes réalise tous les trimestres une enquête de conjoncture auprès d'un échantillon représentatif des spécificités de la population artisanale Rhône-Alpine. Près de 4500 entreprises artisanales volontaires sont ainsi interrogées par mail. Pour le 4^{ème} trimestre 2013, 2149 entreprises artisanales ont répondu. (189 en Savoie)